

**UCHWAŁA NR XV/99/2015
RADY MIEJSKIEJ W LWÓWKU**

z dnia 28 grudnia 2015 r.

w sprawie: uchwalenia Wieloletniej Prognozy Finansowej Miasta i Gminy Lwówek.

*Na podstawie, art. 18 ust. 2 pkt 15 ustawy z dnia 8 marca 1990 r. o samorządzie gminnym (t.j. Dz.U. z 2015r poz. 1515 ze zm.) oraz art. 226 - 228, art. 230 ust. 6 ustawy z dnia 27 sierpnia 2009 roku o finansach publicznych (t.j. Dz. U. z 2013 r. poz. 885 ze zm.) Rada Miejska **uchwala, co następuje:***

§ 1. Uchwala się Wieloletnią Prognozę Finansową Miasta i Gminy Lwówek na lata 2016 – 2023 obejmującą dochody i wydatki bieżące, dochody i wydatki majątkowe, wynik budżetu, przeznaczenie nadwyżki lub sposób sfinansowania deficytu, przychody i rozchody budżetu, kwotę długu oraz sposób sfinansowania spłaty długu, jak również informację o zachowaniu relacji określonych w art. 242–244 zgodnie z załącznikiem Nr 1 do niniejszej uchwały.

§ 2. Ustala się przedsięwzięcia wieloletnie zgodnie z załącznikiem Nr 2 do niniejszej uchwały.

§ 3. Do wieloletniej prognozy finansowej dołącza się objaśnienia przyjętych wartości.

§ 4. Informacja o relacji kształtowania się długu, o której mowa w art. 243 ustawy o finansach publicznych na lata 2016 – 2023 zawarta została w załączniku Nr 1 do niniejszej uchwały.

§ 5. Upoważnia się Burmistrza Miasta i Gminy Lwówek do zaciągania zobowiązań:

- 1) związanych z realizacją przedsięwzięć;
- 2) z tytułu umów, których realizacja w roku budżetowym i w latach następnych jest niezbędna do zapewnienia ciągłości działania Gminy i których płatności wykraczają poza rok budżetowy.

§ 6. Traci moc uchwała Nr II/12/2014 Rady Miejskiej w Lwówku z dnia 29 grudnia 2014 roku w sprawie uchwalenia Wieloletniej Prognozy Finansowej Miasta i Gminy Lwówek.

§ 7. Wykonanie uchwały powierza się Burmistrzowi Miasta i Gminy Lwówek.

§ 8. Uchwała wchodzi w życie z dniem 1 stycznia 2016 roku.

Przewodniczący Rady
Miejskiej w Lwówku

Piotr Przewoźny

Wieloletnia Prognoza Finansowa

1)

Załącznik nr 1 do uchwały nr XV/99/2015 Rady Miejskiej w Lwówku z dnia 28 grudnia 2015r.

Wyszczególnienie	Dochody ogółem ^x	z tego:									
		Dochody bieżące ^x	w tym:						Dochody majątkowe ^x	w tym:	
			dochody z tytułu udziału we wpływach z podatku dochodowego od osób fizycznych	dochody z tytułu udziału we wpływach z podatku dochodowego od osób prawnych	podatki i opłaty ³⁾	w tym:		z tytułu dotacji i środków przeznaczonych na cele bieżące		ze sprzedaży majątku ^x	z tytułu dotacji oraz środków przeznaczonych na inwestycje
						z podatku od nieruchomości	z subwencji ogólnej				
Lp	1	1.1	1.1.1	1.1.2	1.1.3	1.1.3.1	1.1.4	1.1.5	1.2	1.2.1	1.2.2
Formuła	[1.1]+[1.2]										
Wykonanie 2013	29 432 248,13	28 203 486,84	0,00	0,00	0,00	0,00	0,00	0,00	1 228 761,29	116 623,97	0,00
Wykonanie 2014	36 952 579,19	29 636 528,52	0,00	0,00	0,00	0,00	0,00	0,00	7 316 050,67	893 099,95	0,00
Plan 3 kw. 2015	34 351 823,94	29 905 769,85	0,00	0,00	0,00	0,00	0,00	0,00	4 446 054,09	746 510,00	0,00
Wykonanie 2015	34 864 605,02	30 416 636,93	0,00	0,00	0,00	0,00	0,00	0,00	4 447 968,09	746 510,00	0,00
2016	30 409 422,00	29 559 422,00	4 228 234,00	170 000,00	8 707 802,00	5 457 830,00	11 634 007,00	4 553 879,00	850 000,00	700 000,00	150 000,00
2017	30 105 000,00	30 105 000,00	4 417 000,00	177 000,00	8 865 000,00	5 556 000,00	12 088 000,00	4 558 000,00	0,00	0,00	0,00
2018	31 053 000,00	31 053 000,00	4 618 000,00	184 000,00	9 087 000,00	5 695 000,00	12 572 000,00	4 592 000,00	0,00	0,00	0,00
2019	32 015 000,00	32 015 000,00	4 822 000,00	191 000,00	9 314 000,00	5 837 000,00	13 062 000,00	4 611 000,00	0,00	0,00	0,00
2020	32 968 000,00	32 968 000,00	5 005 000,00	198 000,00	9 547 000,00	5 983 000,00	13 558 000,00	4 660 000,00	0,00	0,00	0,00
2021	33 935 000,00	33 935 000,00	5 190 000,00	205 000,00	9 786 000,00	6 133 000,00	14 060 000,00	4 694 000,00	0,00	0,00	0,00
2022	34 856 000,00	34 856 000,00	5 361 000,00	212 000,00	10 031 000,00	6 286 000,00	14 524 000,00	4 728 000,00	0,00	0,00	0,00
2023	35 806 000,00	35 806 000,00	5 538 000,00	219 000,00	10 282 000,00	6 443 000,00	15 003 000,00	4 764 000,00	0,00	0,00	0,00

1) Wzór może być stosowany także w układzie pionowym, w którym poszczególne pozycje są przedstawione w kolumnach, a lata w wierszach.

2) Zgodnie z art. 227 ustawy z dnia 27 sierpnia 2009 r. o finansach publicznych (Dz. U. z 2013 r. poz. 885 z póź. zm.) zwanej dalej „ustawą”, wieloletnia prognoza finansowa obejmuje okres roku budżetowego oraz co najmniej trzech kolejnych lat. W sytuacji dłuższego okresu prognozowania finansowego wzór stosuje się także dla lat wykraczających poza minimalny (4 letni) okres prognozy, wynikający z art. 227 ustawy.

3) W pozycji wykazuje się kwoty wszystkich podatków i opłat pobieranych przez jednostki samorządu terytorialnego, a nie tylko podatków i opłat lokalnych.

Wyszczególnienie	Wydatki ogółem ^x	z tego:								Wydatki majątkowe ^x
		Wydatki bieżące ^x	w tym:							
			z tytułu poręczeń i gwarancji ^x	w tym:		wydatki na obsługę długu ^x	w tym:			
				gwarancje i poręczenia podlegające wyłączeniu z limitu spłaty zobowiązań, o którym mowa w art. 243 ustawy ^x	na spłatę przejętych zobowiązań samodzielnego publicznego zakładu opieki zdrowotnej przekształconego na zasadach określonych w przepisach o działalności leczniczej, w wysokości w jakiej nie podlegają sfinansowaniu dotacją z budżetu państwa ⁴⁾		odsetki i dyskonto określone w art. 243 ust. 1 ustawy ^x	w tym:		
odsetki i dyskonto podlegające wyłączeniu z limitu spłaty zobowiązań, o którym mowa w art. 243 ustawy, w terminie nie dłuższym niż 90 dni po zakończeniu programu, projektu lub zadania i otrzymaniu refundacji z tych środków (bez odsetek i dyskonta od zobowiązań na wkład krajowy) ^x	odsetki i dyskonto podlegające wyłączeniu z limitu spłaty zobowiązań, o którym mowa w art. 243 ustawy, z tytułu zobowiązań zaciągniętych na wkład krajowy ^x									
Lp	2	2.1	2.1.1	2.1.1.1	2.1.2	2.1.3	2.1.3.1	2.1.3.1.1	2.1.3.1.2	2.2
Formuła	[2.1] + [2.2]									
Wykonanie 2013	30 824 185,76	27 024 117,15	0,00	0,00	x	0,00	0,00	0,00	0,00	3 800 068,61
Wykonanie 2014	39 102 358,16	28 038 558,83	0,00	0,00	x	0,00	0,00	0,00	0,00	11 063 799,33
Plan 3 kw. 2015	33 829 727,84	28 379 747,37	0,00	0,00	x	0,00	0,00	0,00	0,00	5 449 980,47
Wykonanie 2015	34 342 508,92	28 872 528,45	0,00	0,00	x	0,00	0,00	0,00	0,00	5 469 980,47
2016	29 303 282,00	26 711 780,00	0,00	0,00	0,00	524 000,00	524 000,00	0,00	0,00	2 591 502,00
2017	28 522 860,00	27 110 000,00	0,00	0,00	0,00	499 000,00	499 000,00	0,00	0,00	1 412 860,00
2018	29 789 860,00	27 667 000,00	0,00	0,00	0,00	471 000,00	471 000,00	0,00	0,00	2 122 860,00
2019	30 392 360,00	28 216 000,00	0,00	0,00	x	421 000,00	421 000,00	0,00	0,00	2 176 360,00
2020	31 482 520,00	28 749 000,00	0,00	0,00	x	341 000,00	341 000,00	0,00	0,00	2 733 520,00
2021	32 485 000,00	29 260 000,00	0,00	0,00	x	224 000,00	224 000,00	0,00	0,00	3 225 000,00
2022	33 406 000,00	29 819 000,00	0,00	0,00	x	140 000,00	140 000,00	0,00	0,00	3 587 000,00
2023	34 169 000,00	30 388 000,00	0,00	0,00	x	50 000,00	50 000,00	0,00	0,00	3 781 000,00

4) W pozycji wykazuje się kwoty dla lat budżetowych 2013-2018.

Wyszczególnienie	Wynik budżetu ^x	Przychody budżetu ^x	z tego:							
			Nadwyżka budżetowa z lat ubiegłych	w tym:	Wolne środki, o których mowa w art. 217 ust.2 pkt 6 ustawy ^x	w tym:	Kredyty, pożyczki, emisja papierów wartościowych ^x	w tym:	Inne przychody niezwiązane z zaciąganiem długu ^{5)x}	w tym:
				na pokrycie deficytu ^x budżetu		na pokrycie deficytu ^x budżetu		na pokrycie deficytu ^x budżetu		na pokrycie deficytu ^x budżetu
Lp	3	4	4.1	4.1.1	4.2	4.2.1	4.3	4.3.1	4.4	4.4.1
Formuła	[1] -[2]	[4.1] + [4.2] + [4.3] + [4.4]								
Wykonanie 2013	-1 391 937,63	2 900 000,00	0,00	0,00	0,00	0,00	2 900 000,00	0,00	0,00	0,00
Wykonanie 2014	-2 149 778,97	2 837 000,00	0,00	0,00	0,00	0,00	2 837 000,00	0,00	0,00	0,00
Plan 3 kw. 2015	522 096,10	0,00	0,00	0,00	0,00	0,00	0,00	0,00	0,00	0,00
Wykonanie 2015	522 096,10	0,00	0,00	0,00	0,00	0,00	0,00	0,00	0,00	0,00
2016	1 106 140,00	0,00	0,00	0,00	0,00	0,00	0,00	0,00	0,00	0,00
2017	1 582 140,00	0,00	0,00	0,00	0,00	0,00	0,00	0,00	0,00	0,00
2018	1 263 140,00	0,00	0,00	0,00	0,00	0,00	0,00	0,00	0,00	0,00
2019	1 622 640,00	0,00	0,00	0,00	0,00	0,00	0,00	0,00	0,00	0,00
2020	1 485 480,00	0,00	0,00	0,00	0,00	0,00	0,00	0,00	0,00	0,00
2021	1 450 000,00	0,00	0,00	0,00	0,00	0,00	0,00	0,00	0,00	0,00
2022	1 450 000,00	0,00	0,00	0,00	0,00	0,00	0,00	0,00	0,00	0,00
2023	1 637 000,00	0,00	0,00	0,00	0,00	0,00	0,00	0,00	0,00	0,00

5) W pozycji wykazuje się w szczególności kwoty przychodów z tytułu prywatyzacji majątku oraz spłaty pożyczek udzielonych ze środków jednostki.

Wyszczególnienie	Rozchody budżetu ^x	z tego:					Inne rozchody niezwiązane ze spłatą długu
		Spłaty rat kapitałowych kredytów i pożyczek oraz wykup papierów wartościowych ^x	w tym:			w tym łączna kwota przypadających na dany rok kwot ustawowych wyłączeń z limitu spłaty zobowiązań, o którym mowa w art. 243 ustawy	
			kwota przypadających na dany rok kwot ustawowych wyłączeń określonych w art. 243 ust. 3 ustawy ^x	kwota przypadających na dany rok kwot ustawowych wyłączeń określonych w art. 243 ust. 3a ustawy ^x	kwota przypadających na dany rok kwot ustawowych wyłączeń innych niż określone w art. 243 ust. 3a ustawy ^{b),x}		
Lp	5	5.1	5.1.1	5.1.1.1	5.1.1.2	5.1.1.3	5.2
Formuła	[5.1] + [5.2]		[5.1.1.1] + [5.1.1.2] + [5.1.1.3]				
Wykonanie 2013	1 603 900,00	1 603 900,00	0,00	0,00	0,00	0,00	0,00
Wykonanie 2014	851 220,00	851 220,00	0,00	0,00	0,00	0,00	0,00
Plan 3 kw. 2015	844 140,00	844 140,00	0,00	0,00	0,00	0,00	0,00
Wykonanie 2015	844 140,00	844 140,00	0,00	0,00	0,00	0,00	0,00
2016	1 106 140,00	1 106 140,00	0,00	0,00	0,00	0,00	0,00
2017	1 582 140,00	1 582 140,00	0,00	0,00	0,00	0,00	0,00
2018	1 263 140,00	1 263 140,00	0,00	0,00	0,00	0,00	0,00
2019	1 622 640,00	1 622 640,00	0,00	0,00	0,00	0,00	0,00
2020	1 485 480,00	1 485 480,00	0,00	0,00	0,00	0,00	0,00
2021	1 450 000,00	1 450 000,00	0,00	0,00	0,00	0,00	0,00
2022	1 450 000,00	1 450 000,00	0,00	0,00	0,00	0,00	0,00
2023	1 637 000,00	1 637 000,00	0,00	0,00	0,00	0,00	0,00

6) W pozycji wykazuje się w szczególności wyłączenia wynikające z art. 36 ustawy z dnia 7 grudnia 2012 r. o zmianie niektórych ustaw w związku z realizacją ustawy budżetowej (Dz.U. poz. 1456 oraz z 2013 r. poz. 1199) oraz kwoty wykupu obligacji przychodowych.

Wyszczególnienie	Kwota długu ^x	Kwota zobowiązań wynikających z przejęcia przez jednostkę samorządu terytorialnego zobowiązań po likwidowanych i przekształcanych jednostkach zaliczanych do sektora finansów publicznych	Relacja zrównoważenia wydatków bieżących, o której mowa w art. 242 ustawy	
			Różnica między dochodami bieżącymi a wydatkami bieżącymi	Różnica między dochodami bieżącymi, skorygowanymi o środki ⁷⁾ a wydatkami bieżącymi, pomniejszonymi o wydatki ⁸⁾
Lp	6	7	8.1	8.2
Formuła			[1.1] - [2.1]	[1.1] + [4.1] + [4.2] - ([2.1] - [2.1.2])
Wykonanie 2013	10 454 900,00	0,00	1 179 369,69	1 179 369,69
Wykonanie 2014	12 440 680,00	0,00	1 597 969,69	1 597 969,69
Plan 3 kw. 2015	11 596 540,00	0,00	1 526 022,48	1 526 022,48
Wykonanie 2015	11 596 540,00	0,00	1 544 108,48	1 544 108,48
2016	10 490 400,00	0,00	2 847 642,00	2 847 642,00
2017	8 908 260,00	0,00	2 995 000,00	2 995 000,00
2018	7 645 120,00	0,00	3 386 000,00	3 386 000,00
2019	6 022 480,00	0,00	3 799 000,00	3 799 000,00
2020	4 537 000,00	0,00	4 219 000,00	4 219 000,00
2021	3 087 000,00	0,00	4 675 000,00	4 675 000,00
2022	1 637 000,00	0,00	5 037 000,00	5 037 000,00
2023	0,00	0,00	5 418 000,00	5 418 000,00

7) Skorygowanie o środki określone w przepisach dotyczy w szczególności powiększenia o nadwyżkę budżetową z lat ubiegłych, zgodnie z art. 242 ustawy.

8) Pomniejszenie wydatków bieżących, zgodnie z art. 36 ust. 1 pkt 1 ustawy z dnia 7 grudnia 2012 r. o zmianie niektórych ustaw w związku z realizacją ustawy budżetowej, dotyczy lat 2013-2015.

Wyszczególnienie	Wskaźnik spłaty zobowiązań								
	Wskaźnik planowanej łącznej kwoty spłaty zobowiązań, o której mowa w art. 243 ust. 1 ustawy do dochodów, bez uwzględnienia zobowiązań związku współtworzonego przez jednostkę samorządu terytorialnego i bez uwzględnienia ustawowych wyłączeń przypadających pa dany rok.	Wskaźnik planowanej łącznej kwoty spłaty zobowiązań, o której mowa w art. 243 ust. 1 ustawy do dochodów, bez uwzględnienia zobowiązań związku współtworzonego przez jednostkę samorządu terytorialnego, po uwzględnieniu ustawowych wyłączeń przypadających na dany rok	Kwota zobowiązań związku współtworzonego przez jednostkę samorządu terytorialnego przypadających do spłaty w danym roku budżetowym, podlegająca doliczeniu zgodnie z art. 244 ustawy	Wskaźnik planowanej łącznej kwoty spłaty zobowiązań, o której mowa w art. 243 ust. 1 ustawy do dochodów, po uwzględnieniu zobowiązań związku współtworzonego przez jednostkę samorządu terytorialnego oraz po uwzględnieniu ustawowych wyłączeń przypadających pa dany rok	Wskaźnik dochodów bieżących powiększonych o dochody ze sprzedaży majątku oraz pomniejszonych o wydatki bieżące, do dochodów budżetu, ustalony dla danego roku (wskaźnik x jednoroczny)	Dopuszczalny wskaźnik spłaty zobowiązań określony w art. 243 ustawy, po uwzględnieniu ustawowych 9) wyłączeń, obliczony w oparciu o plan 3 kwartału roku poprzedzającego pierwszy rok prognozy (wskaźnik ustalony w oparciu o średnią arytmetyczną z 3 x poprzednich lat)	Dopuszczalny wskaźnik spłaty zobowiązań określony w art. 243 ustawy, po uwzględnieniu ustawowych wyłączeń, obliczony w oparciu o wykonanie roku poprzedzającego (wskaźnik ustalony w oparciu o średnią arytmetyczną z 3 x poprzednich lat)	Informacja o spełnieniu wskaźnika spłaty zobowiązań określonego w art. 243 ustawy, po uwzględnieniu zobowiązań związku współtworzonego przez jednostkę samorządu terytorialnego oraz po uwzględnieniu ustawowych wyłączeń, obliczonego w oparciu o plan 3 kwartałów roku poprzedzającego rok budżetowy	Informacja o spełnieniu wskaźnika spłaty zobowiązań określonego w art. 243 ustawy, po uwzględnieniu zobowiązań związku współtworzonego przez jednostkę samorządu terytorialnego oraz po uwzględnieniu ustawowych wyłączeń, obliczonego w oparciu o wykonanie roku poprzedzającego rok budżetowy
Lp	9.1	9.2	9.3	9.4	9.5	9.6	9.6.1	9.7	9.7.1
Formuła	$\frac{[(2.1.1.) + [2.1.3.1] + [5.1)]}{[1]}$	$\frac{[(2.1.1.) - (2.1.1.)] + [(2.1.3.1.) - (2.1.3.1.2)] + [(5.1.) - (5.1.1.)]}{[(1) - (5.1.1.)]}$		$\frac{[(2.1.1.) - (2.1.1.)] + [(2.1.3.1.) - (2.1.3.1.1.)] + [(5.1.) - (5.1.1.)]}{[(1) - (5.1.1.)]}$	$\frac{([(1.1.) - (15.1.1.)] + [1.2.1.] - [(2.1.) - (2.1.2.) + (15.2.)])}{[(1.1.) - (15.1.1.)]}$	średnia z trzech poprzednich lat [9.5]	średnia z trzech poprzednich lat [9.5]	[9.6] – [9.4]	[9.6.1] – [9.4]
Wykonanie 2013	5,45%	5,45%	0,00	5,45%	4,40%	0,00%	0,00%	TAK	TAK
Wykonanie 2014	2,30%	2,30%	0,00	2,30%	6,74%	0,00%	0,00%	TAK	TAK
Plan 3 kw. 2015	2,46%	2,46%	0,00	2,46%	6,62%	0,00%	0,00%	TAK	TAK
Wykonanie 2015	2,42%	2,42%	0,00	2,42%	6,57%	0,00%	0,00%	TAK	TAK
2016	5,36%	5,36%	0,00	5,36%	11,67%	5,92%	5,90%	TAK	TAK
2017	6,91%	6,91%	0,00	6,91%	9,95%	8,34%	8,33%	TAK	TAK
2018	5,58%	5,58%	0,00	5,58%	10,90%	9,41%	9,40%	TAK	TAK
2019	6,38%	6,38%	0,00	6,38%	11,87%	10,84%	10,84%	TAK	TAK
2020	5,54%	5,54%	0,00	5,54%	12,80%	10,91%	10,91%	TAK	TAK
2021	4,93%	4,93%	0,00	4,93%	13,78%	11,86%	11,86%	TAK	TAK
2022	4,56%	4,56%	0,00	4,56%	14,45%	12,82%	12,82%	TAK	TAK
2023	4,71%	4,71%	0,00	4,71%	15,13%	13,68%	13,68%	TAK	TAK

9) W pozycji wykazuje się w szczególności wyłączenia wynikające z art. 36 ustawy z dnia 7 grudnia 2012 r. o zmianie niektórych ustaw w związku z realizacją ustawy budżetowej oraz wyłączenia związane z emisją obligacji przychodowych. Identyczne wyłączenia dotyczą pozycji 9.6.1.

Wyszczególnienie	Przeznaczenie prognozowanej nadwyżki budżetowej ¹⁰⁾	Informacje uzupełniające o wybranych rodzajach wydatków budżetowych										
		w tym na:		z tego:						Wydatki inwestycyjne kontynuowane ¹²⁾	Nowe wydatki inwestycyjne ¹³⁾	Wydatki majątkowe w formie dotacji
		Splaty kredytów, pożyczek i wykup papierów wartościowych	Wydatki bieżące na wynagrodzenia i składki od nich naliczane	Wydatki związane z funkcjonowaniem organów jednostki samorządu terytorialnego ¹¹⁾	Wydatki objęte limitem, o którym mowa w art. 226 ust. 3 pkt 4 ustawy	bieżące	majątkowe					
Lp	10	10.1	11.1	11.2	11.3	11.3.1	11.3.2	11.4	11.5	11.6		
Formuła					[11.3.1] + [11.3.2]							
Wykonanie 2013	0,00	0,00	0,00	0,00	0,00	0,00	0,00	0,00	0,00	0,00		
Wykonanie 2014	0,00	0,00	0,00	0,00	0,00	0,00	0,00	0,00	0,00	0,00		
Plan 3 kw. 2015	0,00	0,00	0,00	0,00	0,00	0,00	0,00	0,00	0,00	0,00		
Wykonanie 2015	0,00	0,00	0,00	0,00	0,00	0,00	0,00	0,00	0,00	0,00		
2016	1 106 140,00	1 106 140,00	13 748 537,00	2 424 908,00	1 690 257,60	950 257,60	740 000,00	0,00	1 593 502,00	740 000,00		
2017	1 582 140,00	1 582 140,00	14 092 000,00	2 420 000,00	187 947,20	187 947,20	0,00	0,00	1 412 860,00	0,00		
2018	1 263 140,00	1 263 140,00	14 444 000,00	2 481 000,00	110 812,80	110 812,80	0,00	0,00	2 122 860,00	0,00		
2019	1 622 640,00	1 622 640,00	14 805 000,00	2 543 000,00	0,00	0,00	0,00	0,00	2 176 360,00	0,00		
2020	1 485 480,00	1 485 480,00	15 175 000,00	2 607 000,00	0,00	0,00	0,00	0,00	2 733 520,00	0,00		
2021	1 450 000,00	1 450 000,00	15 554 000,00	2 672 000,00	0,00	0,00	0,00	0,00	3 225 000,00	0,00		
2022	1 450 000,00	1 450 000,00	15 943 000,00	2 739 000,00	0,00	0,00	0,00	0,00	3 587 000,00	0,00		
2023	1 637 000,00	1 637 000,00	16 342 000,00	2 807 000,00	0,00	0,00	0,00	0,00	3 781 000,00	0,00		

10) Przeznaczenie nadwyżki budżetowej, inne niż splaty kredytów, pożyczek i wykup papierów wartościowych, wymaga określenia w objaśnieniach do wieloletniej prognozy finansowej.

11) W pozycji wykazuje się kwoty wydatków w ramach zadań własnych klasyfikowanych w dziale 750- Administracja publiczna w rozdziałach właściwych dla organów i urzędów jednostki samorządu terytorialnego (rozdziały od 75017 do 75023).

12) W pozycji wykazuje się wartość inwestycji rozpoczętych co najmniej w poprzednim roku budżetowym, którego dotyczy kolumna.

13) W pozycji wykazuje się wartość nowych inwestycji, które planuje się rozpocząć w roku, którego dotyczy kolumna.

Wyszczególnienie	Finansowanie programów, projektów lub zadań realizowanych z udziałem środków, o których mowa w art. 5 ust. 1 pkt 2 i 3 ustawy								
	Dochody bieżące na programy, projekty lub zadania finansowane z udziałem środków, o których mowa w art. 5 ust. 1 pkt 2 i 3 ustawy	w tym:		Dochody majątkowe na programy, projekty lub zadania finansowane z udziałem środków, o których mowa w art. 5 ust. 1 pkt 2 i 3 ustawy	w tym:		Wydatki bieżące na programy, projekty lub zadania finansowane z udziałem środków, o których mowa w art. 5 ust. 1 pkt 2 i 3 ustawy	w tym:	
		środki określone w art. 5 ust. 1 pkt 2 ustawy	w tym:		środki określone w art. 5 ust. 1 pkt 2 ustawy	w tym:		finansowane środkami określonymi w art. 5 ust. 1 pkt 2 ustawy	Wydatki bieżące na realizację programu, projektu lub zadania wynikające wyłącznie z zawartych umów z podmiotem dysponującym środkami, o których mowa w art. 5 ust. 1 pkt 2 ustawy
			środki określone w art. 5 ust. 1 pkt 2 ustawy wynikające wyłącznie z zawartych umów na realizację programu, projektu lub zadania ¹⁴⁾			środki określone w art. 5 ust. 1 pkt 2 ustawy wynikające wyłącznie z zawartych umów na realizację programu, projektu lub zadania			
Lp	12.1	12.1.1	12.1.1.1	12.2	12.2.1	12.2.1.1	12.3	12.3.1	12.3.2
Formuła									
Wykonanie 2013	0,00	0,00	0,00	0,00	0,00	0,00	0,00	0,00	0,00
Wykonanie 2014	0,00	0,00	0,00	0,00	0,00	0,00	0,00	0,00	0,00
Plan 3 kw. 2015	0,00	0,00	0,00	0,00	0,00	0,00	0,00	0,00	0,00
Wykonanie 2015	0,00	0,00	0,00	0,00	0,00	0,00	0,00	0,00	0,00
2016	0,00	0,00	0,00	0,00	0,00	0,00	0,00	0,00	0,00
2017	0,00	0,00	0,00	0,00	0,00	0,00	0,00	0,00	0,00
2018	0,00	0,00	0,00	0,00	0,00	0,00	0,00	0,00	0,00
2019	0,00	0,00	0,00	0,00	0,00	0,00	0,00	0,00	0,00
2020	0,00	0,00	0,00	0,00	0,00	0,00	0,00	0,00	0,00
2021	0,00	0,00	0,00	0,00	0,00	0,00	0,00	0,00	0,00
2022	0,00	0,00	0,00	0,00	0,00	0,00	0,00	0,00	0,00
2023	0,00	0,00	0,00	0,00	0,00	0,00	0,00	0,00	0,00

14) W pozycji 12.1.1.1, 12.2.1.1, 12.3.2, 12.4.2., 12.5.1, 12.6.1, 12.7.1 oraz 12.8.1. wykazuje się wyłącznie kwoty wynikające z umów na realizację programu, projektu lub zadania zawartych na dzień uchwalenia prognozy, a nieplanowanych do zawarcia w okresie prognozy.

Wyszczególnienie	Wydatki majątkowe na programy, projekty lub zadania finansowane z udziałem środków, o których mowa w art. 5 ust. 1 pkt 2 i 3 ustawy	w tym:	Wydatki majątkowe na realizację programu, projektu lub zadania wynikające wyłącznie z zawartych umów z podmiotem dysponującym środkami, o których mowa w art. 5 ust. 1 pkt 2 ustawy	Wydatki na wkład krajowy w związku z umową na realizację programu, projektu lub zadania finansowanego z udziałem środków, o których mowa w art. 5 ust. 1 pkt 2 ustawy bez względu na stopień finansowania tymi środkami	w tym:	Wydatki na wkład krajowy w związku z zawartą po dniu 1 stycznia 2013 r. umową na realizację programu, projektu lub zadania finansowanego w co najmniej 60% środkami, o których mowa w art. 5 ust. 1 pkt 2 ustawy ¹⁵⁾	w tym:	Przychody z tytułu kredytów, pożyczek, emisji papierów wartościowych powstające w związku z umową na realizację programu, projektu lub zadania finansowanego z udziałem środków, o których mowa w art. 5 ust. 1 pkt 2 ustawy bez względu na stopień finansowania tymi środkami	w tym:
		finansowane środkami określonymi w art. 5 ust. 1 pkt 2 ustawy			w związku z już zawartą umową na realizację programu, projektu lub zadania		w związku z już zawartą umową na realizację programu, projektu lub zadania		w związku z już zawartą umową na realizację programu, projektu lub zadania
Lp	12.4	12.4.1	12.4.2	12.5	12.5.1	12.6	12.6.1	12.7	12.7.1
Formuła									
Wykonanie 2013	0,00	0,00	0,00	0,00	0,00	0,00	0,00	0,00	0,00
Wykonanie 2014	0,00	0,00	0,00	0,00	0,00	0,00	0,00	0,00	0,00
Plan 3 kw. 2015	0,00	0,00	0,00	0,00	0,00	0,00	0,00	0,00	0,00
Wykonanie 2015	0,00	0,00	0,00	0,00	0,00	0,00	0,00	0,00	0,00
2016	0,00	0,00	0,00	0,00	0,00	0,00	0,00	0,00	0,00
2017	0,00	0,00	0,00	0,00	0,00	0,00	0,00	0,00	0,00
2018	0,00	0,00	0,00	0,00	0,00	0,00	0,00	0,00	0,00
2019	0,00	0,00	0,00	0,00	0,00	0,00	0,00	0,00	0,00
2020	0,00	0,00	0,00	0,00	0,00	0,00	0,00	0,00	0,00
2021	0,00	0,00	0,00	0,00	0,00	0,00	0,00	0,00	0,00
2022	0,00	0,00	0,00	0,00	0,00	0,00	0,00	0,00	0,00
2023	0,00	0,00	0,00	0,00	0,00	0,00	0,00	0,00	0,00

15) Przez program, projekt lub zadanie finansowane w co najmniej 60% środkami, o których mowa w art. 5 ust. 1 pkt 2 ustawy, należy rozumieć także taki program, projekt lub zadanie przynoszące dochód, dla których poziom finansowania ze środków, o których mowa w art. 5 ust. 1 pkt 2 ustawy, ustala się po odliczeniu zdyskontowanego dochodu obliczanego zgodnie z przepisami Unii Europejskiej dotyczącymi takiego programu, projektu lub zadania.

Wyszczególnienie	Kwoty dotyczące przejęcia i spłaty zobowiązań po samodzielnych publicznych zakładach opieki zdrowotnej oraz pokrycia ujemnego wyniku								
	Przychody z tytułu kredytów, pożyczek, emisji papierów wartościowych powstające w związku z zawartą po dniu 1 stycznia 2013 r. umową na realizację programu, projektu lub zadania finansowanego w co najmniej 60% środkami, o których mowa w art. 5 ust. 1 pkt 2 ustawy	w tym: w związku z już zawartą umową na realizację programu, projektu lub zadania	Kwota zobowiązań wynikających z przejęcia przez samorządu terytorialnego zobowiązań po likwidowanych i przekształcanych samodzielnych zakładach opieki zdrowotnej	Dochody budżetowe z tytułu dotacji celowej z budżetu państwa, o której mowa w art. 196 ustawy z dnia 15 kwietnia 2011 r. o działalności leczniczej (Dz. U. z 2013 r. poz. 217, z późn. zm.)	Wysokość zobowiązań podlegających umorzeniu, o którym mowa w art. 190 ustawy o działalności leczniczej	Wydatki na spłatę przejętych zobowiązań samodzielnego publicznego zakładu opieki zdrowotnej przekształconego na zasadach określonych w przepisach o działalności leczniczej	Wydatki na spłatę przejętych zobowiązań samodzielnego publicznego zakładu opieki zdrowotnej likwidowanego na zasadach określonych w przepisach o działalności leczniczej	Wydatki na spłatę zobowiązań samodzielnego publicznego zakładu opieki zdrowotnej przejętych do końca 2011 r. na podstawie przepisów o zakładach opieki zdrowotnej	Wydatki bieżące na pokrycie ujemnego wyniku finansowego samodzielnego publicznego zakładu opieki zdrowotnej
Lp	12.8	12.8.1	13.1	13.2	13.3	13.4	13.5	13.6	13.7
Formuła									
Wykonanie 2013	0,00	0,00	0,00	0,00	0,00	0,00	0,00	0,00	0,00
Wykonanie 2014	0,00	0,00	0,00	0,00	0,00	0,00	0,00	0,00	0,00
Plan 3 kw. 2015	0,00	0,00	0,00	0,00	0,00	0,00	0,00	0,00	0,00
Wykonanie 2015	0,00	0,00	0,00	0,00	0,00	0,00	0,00	0,00	0,00
2016	0,00	0,00	0,00	0,00	0,00	0,00	0,00	0,00	0,00
2017	0,00	0,00	0,00	0,00	0,00	0,00	0,00	0,00	0,00
2018	0,00	0,00	0,00	0,00	0,00	0,00	0,00	0,00	0,00
2019	0,00	0,00	0,00	0,00	0,00	0,00	0,00	0,00	0,00
2020	0,00	0,00	0,00	0,00	0,00	0,00	0,00	0,00	0,00
2021	0,00	0,00	0,00	0,00	0,00	0,00	0,00	0,00	0,00
2022	0,00	0,00	0,00	0,00	0,00	0,00	0,00	0,00	0,00
2023	0,00	0,00	0,00	0,00	0,00	0,00	0,00	0,00	0,00

Wyszczególnienie	Dane uzupełniające o długu i jego spłacie						
	Spłaty rat kapitałowych oraz wykup papierów wartościowych, o których mowa w pkt. 5.1., wynikające wyłącznie z tytułu zobowiązań już zaciągniętych ^x	Kwota długu, którego planowana spłata dokona się z wydatków budżetu ^x	Wydatki zmniejszające dług ^x	w tym:			Wynik operacji niekasowych wpływających na kwotę długu (m.in. umorzenia, różnice kursowe) ^x
				spłata zobowiązań wymagalnych z lat poprzednich, innych niż w poz. 14.3.3 ^x	związane z umowami zaliczanymi do tytułów dłużnych wliczanych do państwowego długu publicznego	wypłaty z tytułu wymagalnych poręczeń i gwarancji ^x	
Lp	14.1	14.2	14.3	14.3.1	14.3.2	14.3.3	14.4
Formuła							
Wykonanie 2013	0,00	0,00	0,00	0,00	0,00	0,00	0,00
Wykonanie 2014	0,00	0,00	0,00	0,00	0,00	0,00	0,00
Plan 3 kw. 2015	0,00	0,00	0,00	0,00	0,00	0,00	0,00
Wykonanie 2015	0,00	0,00	0,00	0,00	0,00	0,00	0,00
2016	1 106 140,00	0,00	0,00	0,00	0,00	0,00	0,00
2017	1 582 140,00	0,00	0,00	0,00	0,00	0,00	0,00
2018	1 263 140,00	0,00	0,00	0,00	0,00	0,00	0,00
2019	1 622 640,00	0,00	0,00	0,00	0,00	0,00	0,00
2020	1 485 480,00	0,00	0,00	0,00	0,00	0,00	0,00
2021	1 450 000,00	0,00	0,00	0,00	0,00	0,00	0,00
2022	1 450 000,00	0,00	0,00	0,00	0,00	0,00	0,00
2023	1 637 000,00	0,00	0,00	0,00	0,00	0,00	0,00

* Informacja o spełnieniu wskaźnika spłaty zobowiązań określonego w art. 243 ustawy po uwzględnieniu zobowiązań związku współtworzonego przez jednostkę samorządu terytorialnego, oraz po uwzględnieniu ustawowych wyłączeń zostanie automatycznie wygenerowana przez aplikację wskazaną przez Ministra Finansów, o której mowa w § 4 ust. 1 rozporządzenia Ministra Finansów z dnia 10 stycznia 2013 r. w sprawie wieloletniej prognozy finansowej jednostki samorządu terytorialnego (Dz U poz 86, z późn zm). Automatyczne wyliczenia danych na podstawie wartości historycznych i prognozowanych przez jednostkę samorządu terytorialnego dotyczą w szczególności także poz. 9.6.-9.6.1 i pozycji z sekcji nr 16.

** Należy wskazać jedną z następujących podstaw prawnych: art. 240a ust. 4 / art. 240a ust. 8 / art. 240b ustawy określającą procedurę jaką objęta jest jednostka samorządu terytorialnego.

x - pozycje oznaczone symbolem „x” sporządza się na okres, na który zaciągnięto oraz planuje się zaciągnąć zobowiązania dłużne (prognoza kwoty długu). Okres ten nie podlega wydłużeniu w sytuacji planowania wydatków z tytułu niewymagalnych poręczeń i gwarancji. W przypadku planowania wydatków z tytułu niewymagalnych poręczeń i gwarancji w okresie dłuższym niż okres, na który zaciągnięto oraz planuje się zaciągnąć zobowiązania dłużne, informację o wydatkach z tytułu niewymagalnych poręczeń i gwarancji, wykraczających poza wspomniany okres, należy zamieścić w objaśnieniach do wieloletniej prognozy finansowej. W przypadku, gdy kwoty wydatków wynikające z limitów wydatków na przedsięwzięcia wykraczają poza okres prognozy kwoty długu to pozycje oznaczone symbolem „x” sporządza się do ostatniego roku, na który ustalono limit wydatków na realizację przedsięwzięć

16) Pozycje sekcji 15 są wykazywane wyłącznie przez jednostki samorządu terytorialnego emitujące obligacje przychodowe.

17) Pozycje sekcji 16 wykazują wyłącznie jednostki objęte procedurą wynikającą z art. 240a lub art. 240b ustawy

Wykaz przedsięwzięć do WPF

Załącznik nr 2
do uchwały nr XV/99/2015
Rady Miejskiej w Lwówku
z dnia 28 grudnia 2015r.

kwoty w
zł

L.p.	Nazwa i cel	Jednostka odpowiedzialna lub koordynująca	Okres realizacji		Łączne nakłady finansowe	Limit 2016	Limit 2017	Limit 2018	Limit 2019	Limit 2020
			od	do						
1	Wydatki na przedsięwzięcia-ogółem (1.1+1.2+1.3)				3 984 300,16	1 690 257,60	187 947,20	110 812,80	0,00	0,00
1.a	- wydatki bieżące				3 244 300,16	950 257,60	187 947,20	110 812,80	0,00	0,00
1.b	- wydatki majątkowe				740 000,00	740 000,00	0,00	0,00	0,00	0,00
1.1	Wydatki na programy, projekty lub zadania związane z programami realizowanymi z udziałem środków, o których mowa w art.5 ust.1 pkt 2 i 3 ustawy z dnia 27 sierpnia 2009r. o finansach publicznych (Dz.U.Nr 157, poz.1240,z późn.zm.), z tego:				0,00	0,00	0,00	0,00	0,00	0,00
1.1.1	- wydatki bieżące				0,00	0,00	0,00	0,00	0,00	0,00
1.1.2	- wydatki majątkowe				0,00	0,00	0,00	0,00	0,00	0,00
1.2	Wydatki na programy, projekty lub zadania związane z umowami partnerstwa publiczno- prywatnego, z tego:				0,00	0,00	0,00	0,00	0,00	0,00
1.2.1	- wydatki bieżące				0,00	0,00	0,00	0,00	0,00	0,00
1.2.2	- wydatki majątkowe				0,00	0,00	0,00	0,00	0,00	0,00
1.3	Wydatki na programy, projekty lub zadania pozostałe (inne niż wymienione w pkt 1.1 i 1.2),z tego				3 984 300,16	1 690 257,60	187 947,20	110 812,80	0,00	0,00
1.3.1	- wydatki bieżące				3 244 300,16	950 257,60	187 947,20	110 812,80	0,00	0,00

Limit 2021	Limit 2022	Limit 2023	Limit zobowiązań
0,00	0,00	0,00	1 989 017,60
0,00	0,00	0,00	1 249 017,60
0,00	0,00	0,00	740 000,00
0,00	0,00	0,00	0,00

0,00	0,00	0,00	0,00
0,00	0,00	0,00	0,00
0,00	0,00	0,00	0,00
0,00	0,00	0,00	0,00
0,00	0,00	0,00	0,00
0,00	0,00	0,00	1 989 017,60
0,00	0,00	0,00	1 249 017,60

L.p.	Nazwa i cel	Jednostka odpowiedzialna lub koordynująca	Okres realizacji		Łączne nakłady finansowe	Limit 2016	Limit 2017	Limit 2018	Limit 2019	Limit 2020
			od	do						
1.3.1.1	<i>Dowożenie uczniów do szkół w latach szkolnych 2015/2016, 2016/2017 i 2017/2018 oraz dowóz i odwóz dzieci niepełnosprawnych do placówki szkolnej w m. Zbąszyń w roku szkolnym 2015/2016 - dowozy szkolne</i>	URZĄD MIASTA I GMINY	2015	2018	618 040,40	199 897,60	187 947,20	110 812,80	0,00	0,00
1.3.1.2	<i>Odbiór i zagospodarowanie odpadów komunalnych</i>	URZĄD MIASTA I GMINY	2013	2016	2 626 259,76	750 360,00	0,00	0,00	0,00	0,00
1.3.2	- wydatki majątkowe				740 000,00	740 000,00	0,00	0,00	0,00	0,00
1.3.2.1	<i>„Pomoc finansowa dla Powiatu Nowotomyskiego na realizację projektu „Przebudowa drogi powiatowej nr 2733P Grońsko- Krzywy Las-Grudna” w ramach Programu Rozwoju Gminnej i Powiatowej Infrastruktury Drogowej na lata 2016-2019” - „Pomoc finansowa dla Powiatu Nowotomyskiego na realizację projektu „Przebudowa drogi powiatowej nr 2733P Grońsko- Krzywy Las-Grudna” w ramach Programu Rozwoju Gminnej i Powiatowej Infrastruktury Drogowej na lata 2016-2019”</i>	URZĄD MIASTA I GMINY	2015	2016	740 000,00	740 000,00	0,00	0,00	0,00	0,00

Limit 2021	Limit 2022	Limit 2023	Limit zobowiązań
0,00	0,00	0,00	498 657,60

0,00	0,00	0,00	750 360,00
0,00	0,00	0,00	740 000,00
0,00	0,00	0,00	740 000,00

Objaśnienia przyjętych wartości do Wieloletniej Prognozy Finansowej Miasta i Gminy Lwówek na lata 2016-2023

1. Założenia wstępne

Wieloletnia Prognoza Finansowa Miasta i Gminy przygotowana została na lata 2016 – 2023. Długość okresu objętego prognozą wynika z art. 227 ust. 2 Ustawy z dnia 27 sierpnia 2009 roku o finansach publicznych (*Dz.U. z 2013 r, poz. 885 ze zm.*). Z brzmienia przepisu wynika, że prognozę kwoty długu, stanowiącą część wieloletniej prognozy finansowej, sporządza się na okres, na który zaciągnięto oraz planuje się zaciągnąć zobowiązania. Ostatnia potencjalna spłata rat kapitałowych zobowiązań przypada w roku 2023.

W latach objętych wieloletnią prognozą finansową poziom dochodów i wydatków oszacowano w oparciu o trendy historyczne poszczególnych źródeł dochodów i kategorii wydatków w latach ubiegłych oraz założenia makroekonomiczne. Zwracając uwagę na kroczący charakter prognozy, która corocznie będzie uaktualniana, przyjęto następujące założenia:

- a) dla roku 2016 przyjęto wartości wynikające z projektu budżetu;
- b) od roku 2017 projekt wieloletniej prognozy finansowej opracowano głównie w oparciu o założenia przyjęte przez Ministerstwo Finansów. W szczególności wykorzystano dane makroekonomiczne dotyczące prognoz w zakresie dynamiki Produktu Krajowego Brutto (PKB), kształtowania średniorocznej dynamiki cen towarów i usług konsumpcyjnych (inflacji) oraz prognozowany realny wzrost przeciętnego wynagrodzenia w gospodarce narodowej na podstawie takich dokumentów jak:
 - Wytyczne dotyczące założeń makroekonomicznych na potrzeby wieloletnich prognoz finansowych jednostek samorządu terytorialnego opublikowanymi przez Ministerstwo Finansów zaktualizowanymi w październiku 2015 r.,
 - Założenia projektu budżetu państwa na rok 2016 - czerwiec 2015 r.
 - Wytyczne dotyczących stosowania jednolitych wskaźników makroekonomicznych będących podstawą oszacowania skutków finansowych projektowanych ustaw – 6 październik 2015 r. oraz korekty merytoryczne.

Dla potrzeb wieloletniej prognozy finansowej przyjęto dynamikę cen towarów i usług konsumpcyjnych w I półroczu roku poprzedzającego rok budżetowy w stosunku do I półrocza roku poprzedniego, która zgodnie z ustawą o podatkach i opłatach lokalnych stanowi podstawę do przeszacowywania stawek maksymalnych podatków i opłat lokalnych w roku budżetowym oraz zaprognozowano stawkę ceny pieniądza na rynku międzybankowym (WIBOR3M i WIBOR6M), która stanowi podstawę do wyliczenia kosztów odsetek od zadłużenia.

Ministerstwo Finansów w dokumencie z października 2015 r. („Wytyczne dotyczące założeń makroekonomicznych na potrzeby wieloletnich prognoz finansowych jednostek samorządu terytorialnego”) zaleca, aby jednostki samorządu terytorialnego przygotowując prognozy kierowały się przedstawionymi w niniejszym dokumencie wytycznymi dotyczącymi kształtowania się podstawowych wskaźników makroekonomicznych.

Podzielenie prognozy w powyższy sposób pozwala na realną ocenę możliwości inwestycyjno-kredytowych Miasta i Gminy. Prognozowanie w tak długim okresie czasu obarczone jest ryzykiem w związku z niestabilnością i nieprzewidywalnością cykli gospodarczych, dlatego też należy zachować szczególną ostrożność dla prognoz długookresowych.

Dla prognozy przyjęto co następuje:

- poziom inflacji (mierzonej wskaźnikiem wzrostu cen dóbr i usług konsumpcyjnych - CPI) w badanym okresie:

	2016	2017	2018	2019 - 2022	2023 - 2027	2024
Inflacja	1,7%	1,8%	2,5%	2,5%	2,5%	2,5%

- poziom PKB w badanym okresie:

	2016	2017	2018	2019	2020	2021	2022	2023	2024
PKB	3,9%	4,0%	3,9%	3,8%	3,7%	3,5%	3,3%	3,1%	3,0%

Na potrzeby prognozy dochodów z tytułu podatku dochodowego od osób fizycznych (PIT) i prawnych (CIT) przyjęto ostrożnościowy wariant corocznego spadku stopy bezrobocia w zależności od jego aktualnego poziomu.

2. Prognoza dochodów

Prognozy dochodów dokonano przy następujących założeniach:

1) W dochodach ogółem dokonano podziału na dochody majątkowe i bieżące.

W dochodach bieżących prognozowano w podziale na kategorie:

a) podatki i opłaty lokalne, wyszczególniając podatki:

- od nieruchomości - w 2016 roku oraz w latach kolejnych zakłada się kontynuowanie wzrostowego trendu wpływów z tego źródła. Dochody z podatku od nieruchomości zostały oszacowane w oparciu m.in. o założone w kolejnych latach wskaźniki inflacji średniorocznej oraz dynamikę PKB. W latach objętych prognozą założono coroczny wzrost wpływów, będący pochodną planowanego corocznego wzrostu stawek podatkowych, corocznego przyrostu podstaw opodatkowania (budowli, pozostałych nieruchomości) oraz utrzymanie na wysokim poziomie ściągальności należności podatkowych m.in. poprzez czynności windykacyjne. Wzrost dochodów z tytułu podatku od nieruchomości wynika również z oddania do użytku rurociągu GAZ- SYSTEM, jak również na terenie Gminy powstaje nowe osiedle mieszkaniowe.

- od środków transportowych - prognozę dochodów z tego tytułu ustalono uwzględniając w kolejnych latach stopniowy wzrost wpływów z podatku od środków transportowych, przyjmując wzrost liczby zarejestrowanych na terenie Miasta i Gminy pojazdów podlegających temu podatkowi, jak również wzrost stawek tego podatku,

- od czynności cywilno-prawnych - wpływy z podatku od czynności cywilnoprawnych zostały zaplanowane z uwzględnieniem przewidywanego wykonania w 2015 roku, następnie przeszacowano je w oparciu m.in. o założone wskaźniki inflacji średniorocznej oraz dynamikę PKB. W latach objętych prognozą założono stopniowy wzrost wpływów na skutek zwiększenia liczby i wartości transakcji dokonywanych na rynku wtórnym nieruchomości oraz innych transakcji podlegających temu podatkowi,

- wpływy z opłat - wpływy z opłat oszacowano głównie w oparciu o założone wskaźniki dotyczące inflacji średniorocznej z uwzględnieniem innych czynników wpływających na wysokość dochodów. Prognozując kwoty dochodów w tej grupie uwzględniono m.in. skutki aktualizacji opłat za użytkowanie wieczyste nieruchomości.,

- rolny, leśny, od spadków i darowizn oraz opłaty: targowa, za zezwolenie na sprzedaż alkoholu oraz pozostałe podatki i opłaty

b) udział w podatkach centralnych budżetu państwa, wyszczególniając:

- udział w podatku dochodowym od osób fizycznych – PIT - wpływy z tytułu udziału w podatku dochodowym od osób fizycznych w kolejnych latach zostały ustalone w oparciu

m.in. o założone wskaźniki inflacji średniorocznej oraz dynamiki PKB. Prognozując kwoty dochodów z tytułu PIT uwzględniono m.in. prognozowane skutki zmian w wysokości udziałów w PIT wynikające z art. 89 ustawy o dochodach jednostek samorządu terytorialnego oraz skutki wynikające z migracji mieszkańców, której efektem jest systematycznie wzrastająca liczba mieszkańców Miasta i Gminy, co w ostatecznym rozrachunku wpływa pozytywnie na wysokości bazy podatkowej. W prognozie przyjęto założenie o niezmienności stawek podatkowych oraz wysokości udziału Miasta i Gminy we wpływach (z wyłączeniem zmian wynikających z art. 89 ustawy o dochodach jednostek samorządu terytorialnego).

- udział w podatku dochodowym od osób prawnych – CIT - dochody z tego tytułu należą do najbardziej wrażliwych na wahania koniunktury. Wpływy z tytułu udziału w podatku dochodowym od osób prawnych zostały zaplanowane w oparciu o przewidywane wykonanie za 2015 rok, następnie przeszacowane o założone wskaźniki inflacji średniorocznej oraz dynamikę PKB. W prognozie założono niezmiennosc stawek podatkowych oraz wysokości udziału Miasta i Gminy we wpływach, Nowo otwarte podmioty opłacać będą podatek CIT, który zwiększy wpływy do budżetu.

- c) subwencje z budżetu państwa (wyszczególniając poszczególne rodzaje subwencji) - dochody w tej grupie oszacowano w oparciu o planowane wpływy w 2016 roku i obowiązujące przepisy, w związku z rosnącą liczbą dzieci na terenie Miasta i Gminy, które uczęszczać będą do placówek oświatowych prognozuje się również dodatkowy wzrost wpływów z tego tytułu,
- d) dotacje z budżetu państwa - wpływy w ramach tej grupy dochodów oszacowano w oparciu o projektowane wpływy w 2016 roku, z uwzględnieniem niewielkiego corocznego wzrostu,
- e) pozostałe dochody bieżące (wyszczególniając m.in.: wpływy z najmu, dzierżawy, usług i inne) - dochody w ramach tej grupy zostały zaplanowane w oparciu m.in. o założone wskaźniki inflacji średniorocznej oraz dynamiki PKB.

2) W dochodach majątkowych prognozowano w podziale na kategorie:

- dochody z majątku (wyszczególniając sprzedaż mienia oraz przekształcenie prawa użytkowania wieczystego w prawo własności);
- dotacje na inwestycje - w roku 2016 Gmina Lwówek planuje pozyskać środki w kwocie 150 000 zł z tytułu uzyskanej pomocy finansowej na dofinansowanie zadań inwestycyjnych prowadzonych na drogach gminnych.

Dochody ze sprzedaży majątku są determinowane koniunkturą w gospodarce, w tym przede wszystkim na rynku nieruchomości. Obniżone tempo wzrostu gospodarczego w ostatnich latach negatywnie wpłynęło na sytuację na rynku nieruchomości, co przekładało się negatywnie na wielkość dochodów z tego tytułu, jednakże już w roku 2014 dało się zauważyć pewną poprawę koniunktury w tym zakresie poprzez zwiększenie zainteresowania potencjalnych nabywców ofertą Miasta i Gminy Lwówek w tym zakresie. W latach kolejnych Gmina nadal będzie prowadziła działania w zakresie racjonalnego wykorzystania majątku w celu uzyskania jak najlepszych efektów ekonomicznych. Zintensyfikowane działania będą koncentrowały się na stworzeniu szerokiej oferty nieruchomości inwestorom, którzy nie tylko je zagospodarują, a także przyczynia się do poprawy funkcjonalności Miasta i Gminy jak również osobom fizycznym pod budownictwo jednorodzinne. Gmina planuje w najbliższym okresie sprzedaż terenu zalesionego, sprzedaż terenu pod działalność gospodarczą w Lwówku w kier. Pakosławia oraz ciąg dalszy sprzedaży działek pod budownictwo jednorodzinne w Brodach (10 działek).

W następnych latach Gmina nadal będzie czyniła starania o pozyskanie kolejnych inwestorów na zakup działek na terenie Miasta i Gminy. W związku z dużym ryzykiem szacowania tych wielkości w kolejnych latach dochody z tytułu sprzedaży nieruchomości zaplanowano jedynie w roku 2016, natomiast powstałe inwestycje winny wpłynąć korzystnie na budżet Miasta i Gminy w latach następnych poprzez zwiększenie wpływów z podatku od nieruchomości, ale również zwiększonego udziału w podatku dochodowym od osób fizycznych (migracja nowych mieszkańców).

Wzrost dochodów z tytułu opłat wynika również ze zmiany w październiku br. uchwał Rady Miejskiej którymi podwyższono stawki opłat za zajęcie pasa drogowego oraz za reklamy umiejscowione w pasie drogi gminnej.

Wszystkie wymienione kategorie wybrane zostały na podstawie paragrafów klasyfikacji budżetowej. Kategorie dochodów bieżących prognozowano za pomocą wskaźników inflacji oraz wskaźnika dynamiki PKB. Posłużono się metodą indeksacji wartości bazowych o odpowiednio przypisany dla każdej kategorii wskaźnik.

W poszczególnych kategoriach nadano następujące wagi:

- podatki i opłaty lokalne (waloryzacja od 2017 o 100% inflacji, poza opłatą skarbową);
- udział w podatkach centralnych (w latach 2017-2018 dynamika proporcjonalna do wartości przyjętych w Wieloletnim Planie Finansowym Państwa dla wpływów z PIT i CIT – następnie od roku 2019 indeksacja o przyjęty stopień wzrostu PKB skorygowany o przyjęty spadek bezrobocia na terenie Miasta i Gminy)
- subwencje (indeksacja o PKB)
- dotacje z budżetu państwa na zadania zlecone oraz zadania własne – coroczna indeksacja o 0,25%,
- pozostałe dochody (wzrost o założony stopień inflacji/PKB)

Uzyskane w powyższy sposób wartości dochodów zsumowano w kategorii dochodów bieżących i majątkowych a następnie dochodów ogółem. Zestawienie ogólnych kwot przedstawiono w załączniku Nr 1.

3. Prognoza wydatków

Podobnie jak dochody, wydatki podzielono przy prognozowaniu na kategorie wydatków bieżących i wydatków majątkowych. W wydatkach bieżących wyodrębniono wydatki z tytułu wynagrodzeń i pochodnych od wynagrodzeń oraz pozostałych wydatków bieżących. Ponadto wyodrębniono wydatki związane z obsługą zadłużenia. W dziale 750 dodatkowo wyodrębniono kategorię wydatków związanych z funkcjonowaniem organów JST – Rady Miejskiej oraz Urzędu Miasta i Gminy (rozd. 75022 i 75023).

Wartości dla wydatków bieżących w roku 2016 przyjęto zgodnie z zaakceptowanymi przez Burmistrza wnioskami referatów oraz jednostek organizacyjnych do projektu budżetu. W poszczególnych latach dokonano indeksacji o wagi wskaźników inflacji oraz PKB zgodnie z tabelami zamieszczonymi powyżej w założeniach wstępnych.

Od 2014 roku wszedł w życie przepis, który uzależnił możliwość zadłużania się od poziomu wypracowanego salda operacyjnego (dochody bieżące – wydatki bieżące) powiększonego o dochody ze sprzedaży majątku. Gmina chcąc realizować założony program inwestycyjny podjęła działania maksymalizujące poziom salda operacyjnego. Działania te podjęto już w

trakcie roku 2011, ponieważ dla potrzeb obliczania nowego ustawowego limitu zadłużania od 2014 roku brane są pod uwagę salda operacyjne budżetu powiększone o dochody ze sprzedaży majątku osiągnięte w 3 poprzednich latach, czyli dla roku 2016 w latach 2013-2015. Z uwagi na ograniczone możliwości zwiększania poziomu dochodów bieżących duży nacisk kładziony jest na sferę wydatków bieżących, na którą Gmina ma większy wpływ. Jak można zauważyć porównując tę kategorię w roku bieżącym oraz w latach historycznych Gmina prowadzi intensywną i skuteczną politykę ograniczania wydatków bieżących ograniczając ich dynamikę do poziomu poniżej inflacji lub w niektórych przypadkach nawet obniżając ich poziom w stosunku do lat ubiegłych bez zagrożenia pełnej realizacji nałożonych na Gminę zadań. W latach kolejnych nadal planuje się prowadzić restrykcyjną politykę wydatkową, jednakże stopniowo podnosząc ich poziom w taki sposób, aby ich wzrost nie przekroczył faktycznego poziomu inflacji oraz nie był większy niż możliwy do uzyskania wzrost poziomu dochodów. Starania władz Gminy mające na celu poprawę sytuacji finansowej jednostki są wyraźnie widoczne analizując planowaną i realizowaną relację dochodów bieżących powiększonych o dochody ze sprzedaży majątku oraz pomniejszonych o wydatki bieżące, do dochodów ogółem budżetu. Poniższy wykres prezentuje powyższą relację w latach 2012 – 2023.

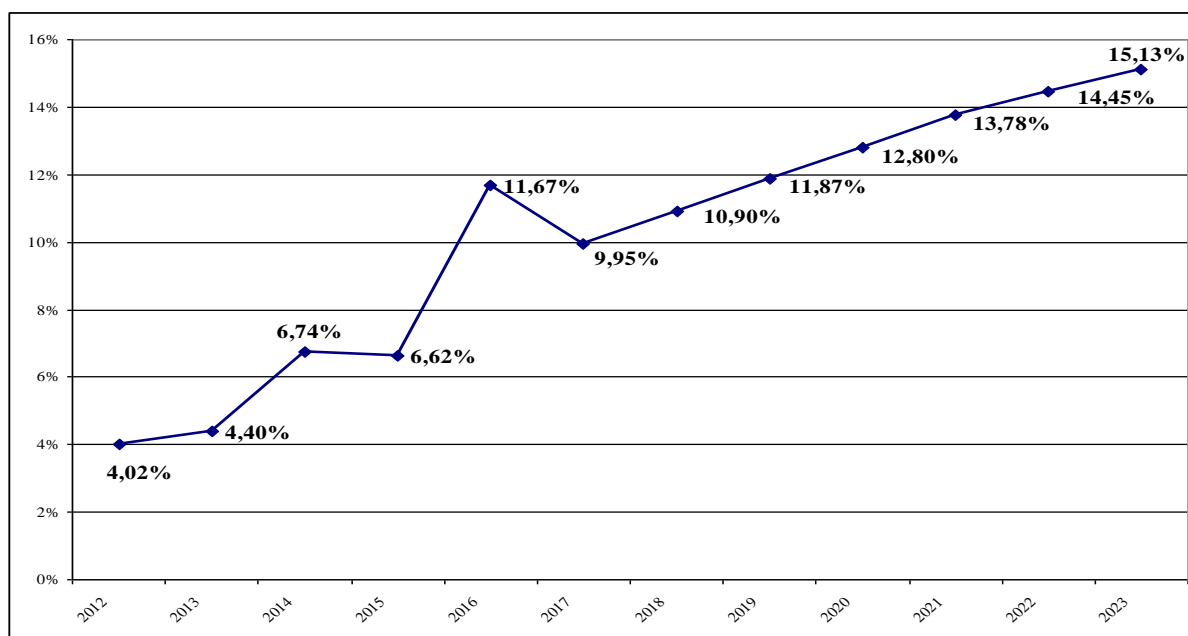

Po analizie budżetów historycznych z lat 2007-2014 przyznano następujące wagi dla najistotniejszych kategorii:

- *wynagrodzenia i pochodne* – od roku 2017 przyjęty został niewielki wzrost poziomu płac o zakładany poziom inflacji,
- *wydatki na obsługę długu (odsetki)* oszacowano w oparciu o istniejący oraz prognozowany stan zadłużenia. Za podstawę do wyliczenia odsetek od długu, w tym planowanego do zaciągnięcia przyjęto prognozę stopy WIBOR3M powiększone o marżę banku,
- pozostałe bieżące (indeksacja w zależności od kształtowania się w latach poprzednich dla poszczególnych działów od 50% inflacji do 100% inflacji).

Wszystkie te pozycje uwzględniają ponadto korekty merytoryczne przyjęte przy prognozowaniu.

Odrębnie prognozowano wydatki finansowane dotacjami, w tym w szczególności zadania zlecone z zakresu administracji rządowej oraz zadania własne dofinansowane z budżetu

państwa. Dla tej kategorii przyjęto wzrost w takim samym tempie jaki przyjęto dla dochodów z tytułu dotacji, tj. coroczna indeksacja o 0,25%,

Wydatki na obsługę długu zaplanowano na podstawie realnego oprocentowania zaciągniętych już zobowiązań z tytułu kredytów i pożyczek oraz średniego założonego oprocentowania w latach następnych w stosunku do stawki WIBOR 3M (za podstawę wzięto pod uwagę średnią stawkę WIBOR w roku 2015 za okres od początku roku do dnia sporządzenia prognozy, który wynosi 1,79% + 0,8% marży). Wysokość wydatków uzależniona jest każdorazowo od przyjętego systemu wykupu, czy też spłat rat kapitałowych, tj. okresu, na jaki zaciągnięte zostały zobowiązania jak i miesięcznego lub kwartalnego systemu spłat kapitału. W najbliższych latach Gmina nie planuje zaciągać tego typu zobowiązań.

4. Inwestycje (wydatki majątkowe)

W poszczególnych latach ujęto inwestycje, których okres realizacji nie przekroczy jednego roku, w związku z czym nie zostały zawarte w załączniku dotyczącym przedsięwzięć. Przedsięwzięciem wieloletnim zawartym w wykazie w zakresie zadań majątkowych jest jedynie pomoc finansowa dla Powiatu Nowotomyskiego na realizację projektu „Przebudowa drogi powiatowej nr 2733P Grońsko- Krzywy Las-Grudna” w ramach Programu Rozwoju Gminnej i Powiatowej Infrastruktury Drogowej.

Na potrzeby prognozy stworzonej w oparciu o dane makroekonomiczne przyjęto, że poziom wydatków majątkowych ponoszonych ze środków budżetowych nie powinien stanowić kwoty mniejszej niż 8% wydatków ogółem w latach 2018 – 2022 oraz w kolejnych latach nie mniejszej niż 10%. Od roku 2016 ustalono, iż całość środków pozostałych po spłacie zadłużenia i pokryciu wydatków bieżących będzie przeznaczana na wydatki majątkowe. Jednakże w kolejnych latach faktyczne kwoty na wydatki majątkowe mogą okazać się wyraźnie wyższe, co w głównej mierze zależeć będzie od zdolności Miasta i Gminy do absorpcji środków z UE w perspektywie finansowej 2014 - 2020.

Zaniżanie poziomu wydatków majątkowych spowodować może brak wystarczających środków nie tylko na rozwój infrastruktury w Gminie, ale również brak możliwości utrzymania dobrego stanu infrastruktury komunalnej już posiadanej, a co za tym idzie jej dekapitalizacja. Zbyt niski poziom zakładanych wydatków inwestycyjnych może również spowodować brak możliwości wykorzystania zewnętrznych środków, w tym z Unii Europejskiej w ramach nowej perspektywy finansowej. Sytuacja taka doprowadzić może ostatecznie do spowolnienia rozwoju Miasta i Gminy, co ostatecznie może mieć wpływ również na poziom realizowanych dochodów z tytułu podatków dochodowych od osób fizycznych i prawnych (brak nowych inwestorów i/lub odpływ już działających na terenie samorządu, zmiana miejsca zamieszkania mieszkańców do ościennych gmin ze względu na lepszy dostęp do rynku pracy oraz poprawę warunków życia – dostęp do rozbudowanej i nowoczesnej infrastruktury technicznej).

5. Wynik budżetu, wynik z działalności operacyjnej (bieżącej)

Wynik budżetu w prognozowanym okresie jest ściśle powiązany z przyjętymi założeniami do prognozy dochodów i wydatków. Należy podkreślić fakt, iż w badanym okresie historycznym wynik kształtował się na podobnym poziomie, jaki przyjęto w analizie.

Wynik z działalności operacyjnej (bieżącej) jest pozycją bardzo istotną na skutek zapisu w art. 242 Ustawy – organ stanowiący nie może uchwalić budżetu, w którym wydatki bieżące są wyższe od dochodów bieżących powiększonych o nadwyżkę z lat ubiegłych i wolne środki.

Należy podkreślić, iż zgodnie z prognozą w całym badanym okresie nie ma zagrożenia naruszenia powyższego zapisu.

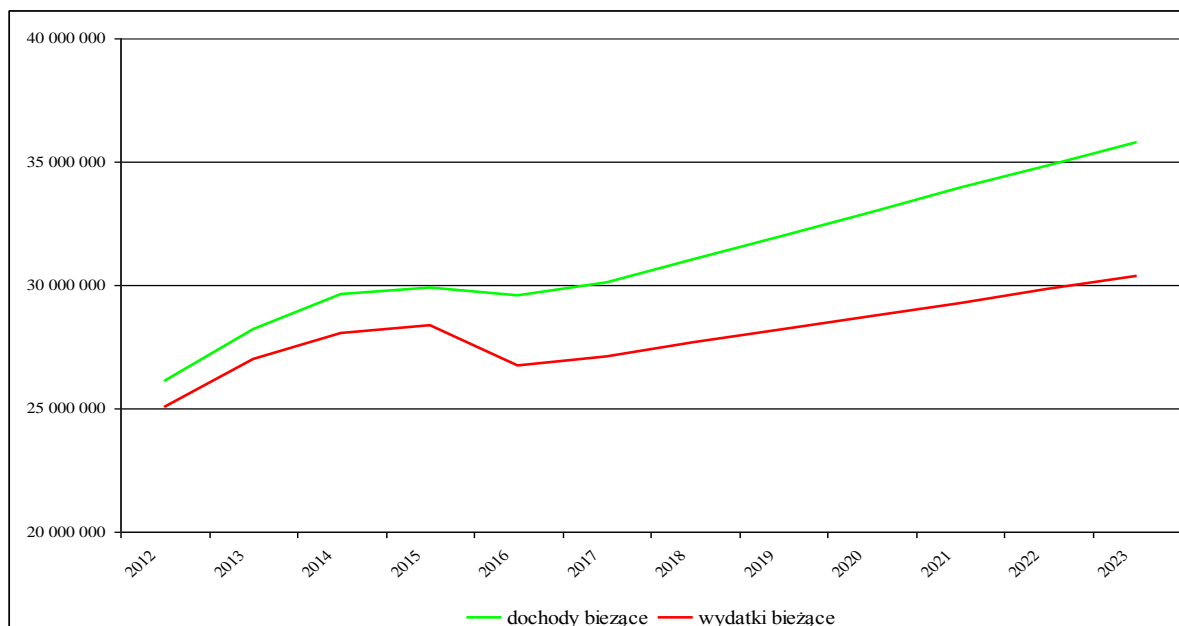

6. Przychody

W prognozowanym okresie nie zaplanowano przychodów. Planowane do uzyskania dochody Miasta i Gminy winny stanowić wystarczającą kwotę do realizacji zaplanowanych wydatków oraz spłaty zaciągniętych zobowiązań.

7. Rozchody

Po stronie rozchodów w prognozowanym okresie przyjęto tylko przepływy związane ze spłatą rat kapitałowych kredytów i pożyczek już zaciągniętych. Ostatnie raty kapitałowe, w badanym okresie zostały zaplanowane na rok 2023. Środki przeznaczone na ten cel będą stanowiły istotną pozycję w budżecie aż do końca trwania prognozy, co będzie miało wpływ w tym okresie na zmniejszone możliwości inwestycyjne Miasta i Gminy.

Dla celów urealnienia prognozy, przy wyliczeniu kwoty długu na koniec roku 2016 przyjęto aktualny plan przychodów i rozchodów zgodnie z obowiązującą uchwałą budżetową po zmianach. Rozwiązanie takie sugerowane było również w roku ubiegłym przez składy orzekające Regionalnej Izby Obrachunkowej w Poznaniu opiniujące projekty wieloletnich prognoz finansowych.

Szczegółowe wartości spłat dla poszczególnych lat przedstawia Załącznik Nr 1.

8. Relacja z art. 243. Ustawy

Po dokonaniu obliczeń, przyjęte w prognozie założenia zapewniają spełnienie wymogów Ustawy odnośnie relacji obsługi zadłużenia. Przyjęte założenia pozwalają stwierdzić, że dla okresu prognozowania sytuacja finansowa Miasta i Gminy nie jest łatwa, ale pozwala na spełnienie ustawowych obostrzeń dotyczących zadłużenia. Władze Gminy zdają sobie sprawę z zagrożeń wynikających z realizacji budżetu z tak niewielkim „marginesem bezpieczeństwa” dotyczącym wskaźnika z art. 243 ustawy o finansach publicznych, biorąc jednak pod uwagę dotychczas skuteczną politykę finansową Gminy w zakresie minimalizacji zagrożeń

wynikających z jego przekroczenia realizacja tak przyjętych wartości w prognozie winna nie być zagrożona. Dla celów wyliczenia wskaźnika obliczonego w oparciu o wykonanie roku poprzedzającego rok budżetowy posłużono się aktualnymi wielkościami budżetu Miasta i Gminy po zmianach.

9. Zadłużenie

Prognozę poziomu zadłużenia na kolejne lata skonstruowano przy uwzględnieniu poziomu zadłużenia na koniec 2015 roku w wartości planowanej w budżecie na tenże rok, tj. w kwocie 11 596 540 zł. Przewiduje się, że zadłużenie wyniesie na koniec 2016 roku 10 490 400 zł. Rok 2016 będzie kolejnym rokiem budżetowym, w którym poziom zadłużenia na koniec roku zacznie się zmniejszać, tak aby ostatecznie spaść do zera na koniec roku 2023.

10. Podsumowanie

Przyjęte w Wieloletniej Prognozie Finansowej Miasta i Gminy wartości w poszczególnych kategoriach zostały zaprognozowane w sposób bezpieczny i realnym wydaje się uzyskanie zakładanych dochodów w tym okresie. Przyjęty podział na kategorie wykorzystane do prognozowania zapewnia możliwie dokładne odwzorowanie tendencji historycznych w latach przyszłych. Dodatkowe korekty merytoryczne umożliwiają urealnienie prognozy w jak największym stopniu. Prognoza dochodów i wydatków w pierwszej fazie tworzenia prognozy pozwala na realne oszacowanie możliwości inwestycyjnych Miasta i Gminy. Pomimo wspomnianych trudności, zgodnie z prognozą, w przypadku rozwoju sytuacji gospodarczej zgodnie z założeniami poczynionymi w tym zakresie przez Ministerstwo Finansów zachowane zostaną wszelkie uregulowania wynikające z Ustawy.

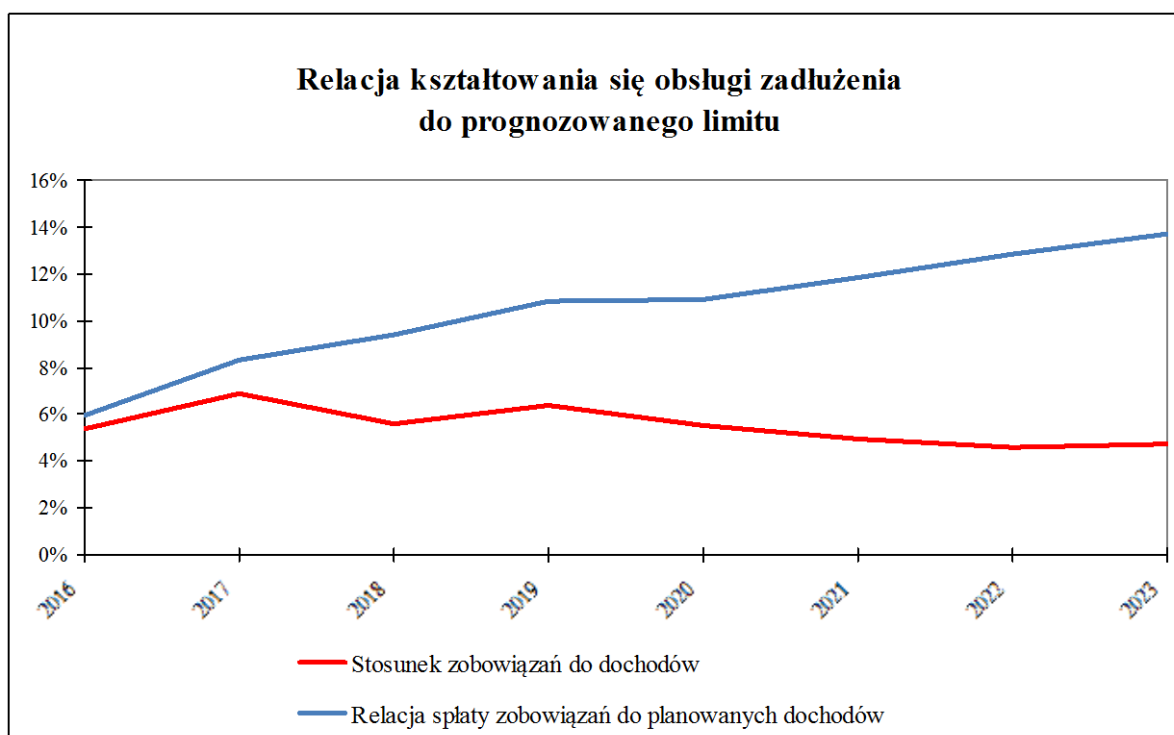

Burmistrz Miasta i Gminy
Lwówek

Piotr Długosz

Uzasadnienie
do uchwały nr XV/99/2015
Rady Miejskiej w Lwówku
z dnia 28 grudnia 2015 r.

Zgodnie z art. 230 ustawy z dnia 27 sierpnia 2009 r. o finansach publicznych przedstawia się projekt uchwały w sprawie wieloletniej prognozy finansowej wraz z załącznikami.

Zgodnie z przepisem art. 226 ustawy o finansach publicznych do wieloletniej prognozy finansowej załączono objaśnienia przyjętych wartości oraz wykaz wieloletnich przedsięwzięć. W wykazie wyodrębniono kwoty wynikające z wydatków na realizowane przedsięwzięcie, które spełnia wszystkie wymogi określone w art. 226 ust. 3 ustawy, tj. takie, dla którego możliwe jest do określenia m.in. okres realizacji oraz łączne nakłady finansowe.

Burmistrz Miasta i Gminy
Lwówek

Piotr Długosz